

SHK-Connect Schnittstelle

Mit der SHK-Schnittstelle wird der einfache Zugriff auf die vom Großhandel zur Verfügung gestellten DATANORM-Daten verwirklicht. Nach dem Erwerb dieser Schnittstelle können Sie mit einem Klick die Daten des Großhandels einsehen und Downladen. Dann werden diese automatisch in das Händlerverzeichnis aufgenommen und entpackt. Nun kann die Aktualisierung gestartet werden. Starten Sie unter Daten, Datanorm, wählen den Händler aus und wählen Optionen.

Internet
Internetadresse Händler:

SHK-Connect DATANORM
ID

Tel
Kunden Nr. Benutzername

Die ID des Großhandels wird mit dem Taster ausgelesen. Sollte Ihr Großhandel nicht in der Auflistung erscheinen wählen Sie „keine Teilnahme“ aus. Fragen Sie Ihren Vertreter ob und wann die Teilnahme erfolgt. Mit Doppel-Klick auf die Großhandelsspalte wird die ID in das Fenster übertragen und der Namen eingetragen.

Teilnehmende Händler Auswahl

200047	PFEIFFER & MAY Ulm GmbH
200048	PFEIFFER & MAY Wiesbaden GmbH
200049	PFEIFFER & MAY Darmstadt GmbH
200050	Löffelhardt Heilbronn GmbH
200051	PFEIFFER & MAY Aalen GmbH
200052	PFEIFFER & MAY Eningen GmbH
200053	PFEIFFER & MAY Leonberg GmbH & Co. KG
200054	PFEIFFER & MAY Heidelberg GmbH
200056	Elmer Dienstleistungs GmbH & Co KG
200060	Eugen König GmbH
200063	MAINMETALL
200065	Wegener GmbH & Co. KG
200066	M.Bach GmbH
200067	GC-Gruppe GC-OnlinePlus
200068	GUT-Gruppe GUT-OnlinePlus
200069	TFG-Gruppe TFG-OnlinePlus
200070	EFG-Gruppe EFG-OnlinePlus
200071	HTI-Gruppe HTI-OnlinePlus
200076	Bergmann & Franz Nachf. GmbH & Co. KG

Ist der Großhandel nicht dabei, wählen Sie "keine Teilnahme"

Nun können Sie den Taster laden betätigen und es wird das Fenster zum Downladen angezeigt.

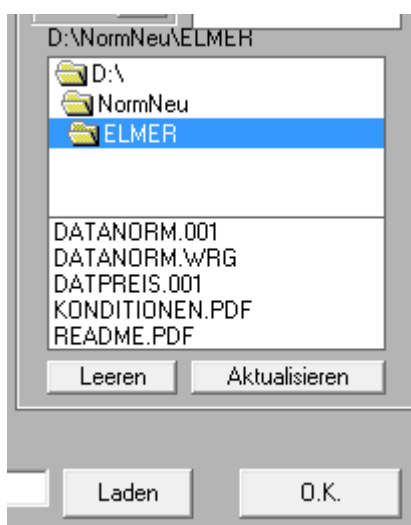
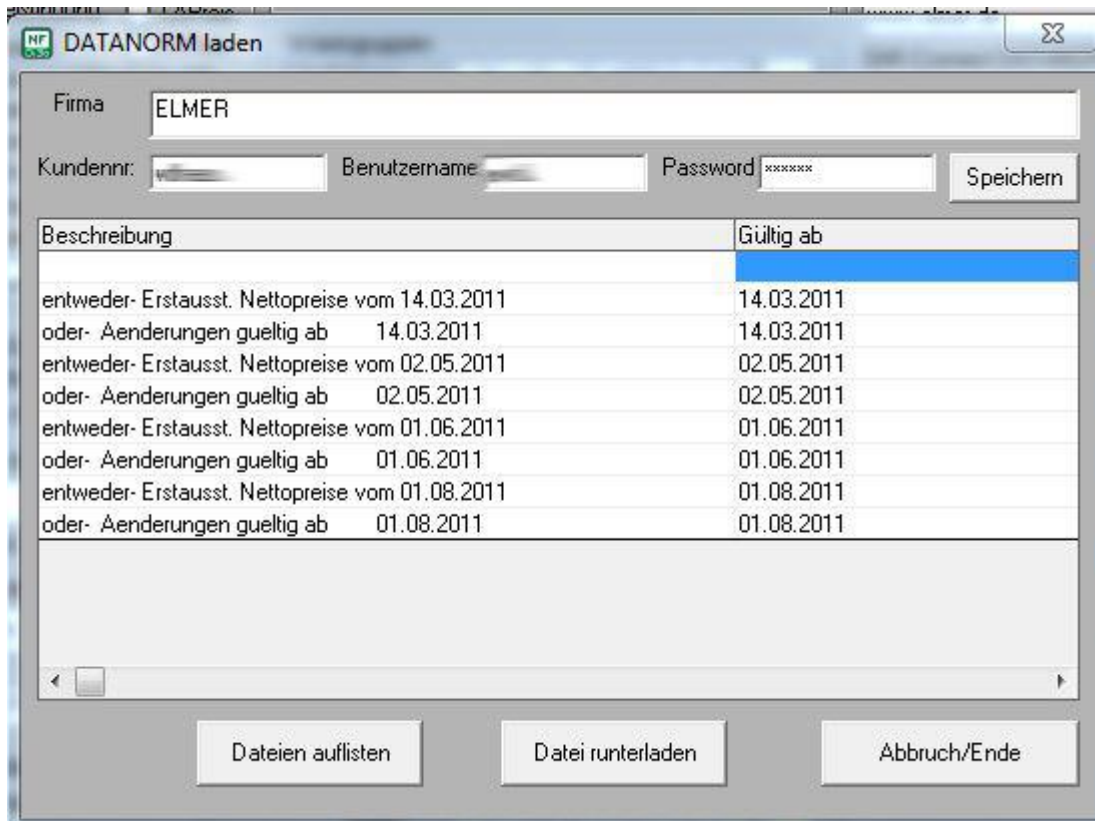

Beim ersten Aufruf tragen Sie die Kundennummer, Benutzername und Password ein und Klicken auf speichern damit diese Information erhalten bleibt. Nun können Sie die Spalte mit den zu ladenden Dateien mit Klick und Taster „Datei laden“, laden. Sind mehrere Dateien erforderlich können nun die weiteren geladen werden. Mit „Abbruch/Ende“ verlassen Sie diese Maske.

Nach dem laden werden die Dateien entpackt.

Werden Daten aus dem Internet geladen, kann das über die Optionen im rechten Teil gemacht werden. Damit wird der Datensatz aus dem Internet geladen und in ein Händlerspezifisches Verzeichnis geladen. Diese Beispiel ist für ELMER, bei dem es so mit diesen Einstellungen funktioniert. Da aber keine Norm für dieses Verfahren gibt ist jeder Händler individuell auszutesten. Um die Reihenfolge der DATANORM Dateien festzulegen drücken Sie auf den I-Taster. In einem Fenster werden die Dateien mit Startsatz aufgelistet.

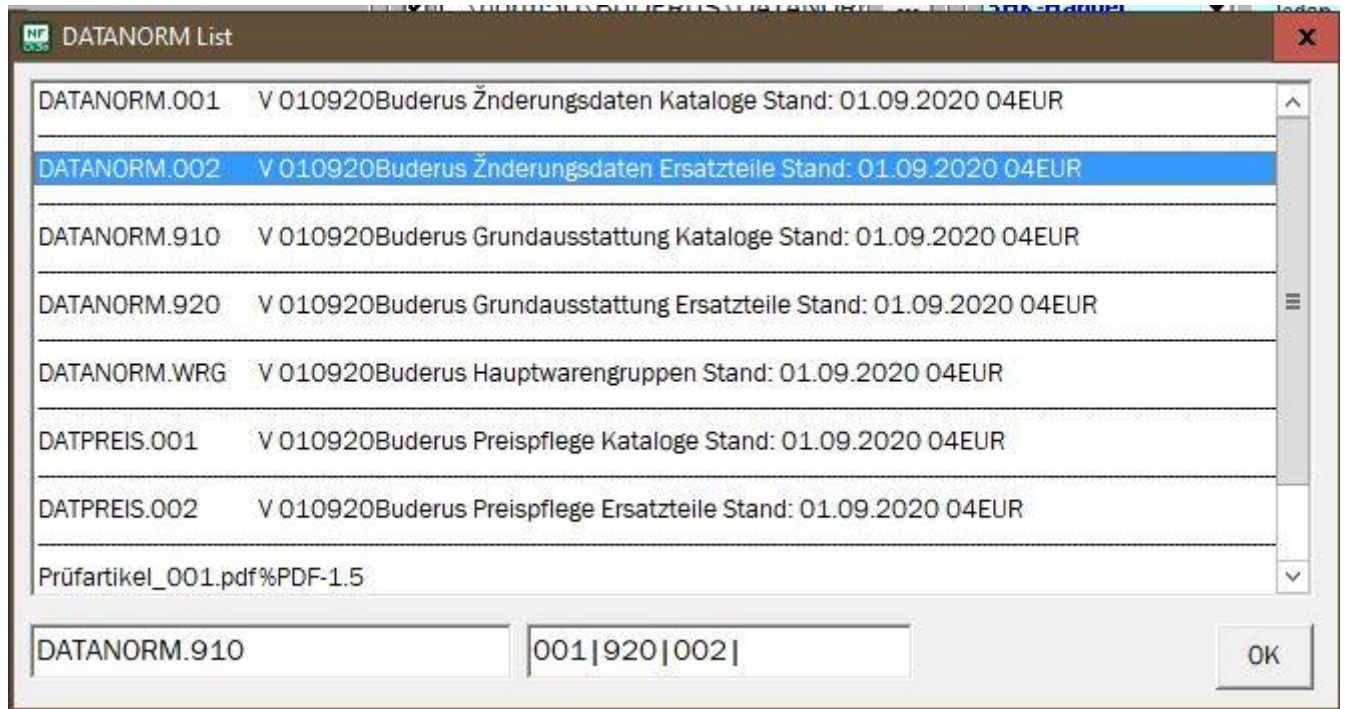

Hier sollte nun erkennbar sein welche Datei der Stammdatensatz und welcher nur eine Änderung ist. Mit Doppelclick auf die jeweilige Zeile können Sie nun die Reihenfolge selbst festlegen. Dieser Vorgang kann beliebig wiederholt werden. Beispiel: BUDERUS: Stammdaten = DATANORM.920 Änderungen = DATANORM.001 Ohne diese Funktion würde erst die Änderung eingelesen dann der Stammdatensatz, was keinen Sinn macht.

Sobald die Auflistung in dem Handelsverzeichnis erscheint können Sie das Händlerinfo-Fenster mit OK schliessen.

Nun noch Starten drücken und die Artikel und Preispflege läuft automatisch ab.